朝鮮日報
朝刊
本紙夕朝刊十二面

社說

英佛의 反擊과 戰局의 前途

許되어 잇스면 英佛은 反擊?

一

지난 九日 突然 敢行된 獨逸의 對白蘭地方電擊戰은 五日을 不過하여 和蘭의 全領土와 白耳義의 半分을 席捲하고 十日을 못가서 佛白國境의 세당을 占據하고 難攻不落의 大要塞라 일컷든 마지노線을 突破한後 乘勝의 勢로 佛本土에 侵入하여 라옹, 랑스, 소와손을 占領하여 佛首都 巴里를 肉薄하고 一隊는 分하여 北佛工業地帶를 進擊하여 아라스, 아미앙, 아브빌을 占領하여 白耳義西南部로 退却한 英國軍과 佛國北部에 退却한 佛國軍과의 連絡을 斷絕하는 同時에 一擧에 英本土를 突擊하여 開戰一個月以內에 城下의 盟을 바드라한다.

二

獨逸의 電擊作戰은 諸威占據時에도 그 機敏한것을 보앗거니와 今次의 西部作戰은 그야말로 神速한 電擊作戰으로서 英佛이 驚愕햇슬것은 말할것도업거니와 壁上觀을 하는 吾人으로서도 그 疾風迅雷的이오 거이 無人의 曠野를 가는듯한 戰法에 驚異치 안흘수업다. 獨逸이 이가튼 戰果를 어든데 對해서는 或은 獨逸의 新兵器의 結果라고도하며, 或은 佛國의 獨逸에 對한 輕視의 結果라고도 하지만, 作戰이 開始된지 이미 一週間, 英佛은 退却에 退却을 하여쓸뿐이오, 이러타할 反擊이 업엇든 英佛軍의 不素자랑을 背叛하는것이 아닌가. 佛國서는 갑작將軍대신에 웨이간將軍을 總司令官의 地位에 處하고 國防相에 페당元師를 擁케하고 英國서도 레이노新首相이 積極政策을 命하는 同時에 經濟機構를 全然 戰時體制로 改編하는等 果敢한 作戰을行하는듯하다. 果然 聯合軍은 各處에서 反擊을 開始하야 아라스를 一時 奪還하얏스며 한뿍쿠 라인지이목獨逸本土及 戰線後方을 破壞하는 作戰을 쓰고잇다.

三

戰爭에 關한限 勝敗를 卽時로 判斷키는 困難하다. 何故오하면 設使 巴里가 獨逸軍에 占領된다 하드래도 佛國이 卽時降伏하리라 생각되지안흐며 英本土가 獨逸의 爆擊을 맛는다하드래도 곳 講和를 要求할것으로 생각되지 안는때문이다. 大篇 現代戰에 잇서서의 敗北는 그國土의 數十乃至 數百年의 休戚을 左右하는바니 兵力으로 經濟力으로 到底히 再起치못할 境遇가 아니면 降伏치 안흘것이므로서다. 試思하라 英佛이 敗戰하는날 英國은 그領土의 大部分을 獨立文는 割讓하지 안흐면 안될지며 幾十幾百億의 賠償을 내지안흐면 안될지오 陸海空軍의 制限을 極度로하여 三流國의 그것과 恰等하게 떨어질지니 世界에 雄飛하여 富를 자랑하든 英國의 어찌참아 할일이오 佛國은 더 말할것도업다.

四

그러므로 今次의 大戰은 國軍의 大部分을 犧牲하고 國富의 全部를 蕩盡하드래도 抗戰을 不辭할지니 英佛首相이 各各「勝利냐 死냐」의 悲壯한 演說을하여 國民과 將兵士의 奮戰을 激勵한것은 當面의 消息을

獨軍、英佛海峽에 驀進

對英進擊態勢漸次完成

【巴里二十四日發同盟】二十四日 佛參謀本部發表에 依하면 獨逸軍은 北佛戰線에 잇서서 二十三日에 前線으로부터의 情報에 依하면 獨軍新鋭機械化部隊가 突然 솜므河의 作戰에 關하여 獨軍이 먼저 브로뉴를 奪取한後 急速히 進擊態勢를 完成할것이라고 如左히 言明하엿다.

獨軍은 브로뉴附近에서 聯合軍과 激戰中이며 벌써아마 브로뉴를 占領하엿슬것이다 브로뉴는 英佛海峽에 臨하여 英國과는 英國海峽을 사이에 두고 連絡을 할수잇는 남어잇는 航路의 唯一한港口이다 獨軍은 아브빌

【伯林二十三日發同盟】獨軍은 아라스 오보르平原에서 縣中之宜로 聯合軍을 到處에서 擊破하여 西北方으로 驀進中이라고 한다

獨、和蘭金融機構接收

【伯林二十三日發同盟】和蘭占領後 十日獨軍當局은 海牙和蘭銀行의 接收作業을 進行하고잇는데 쭉 프라우헤지陸軍司令은 二十三日 政府經濟總裁에 從軍顧問 和蘭銀行의 最高監督委員에 任命하여 全和蘭金融機構의 統制에 當케하기로되엇다 펠三元帥의 忠實한 協力者 又 第二次四個年計劃에 闊與하여 나치스經濟最大의 指導者의 一人이다

獨軍進擊目的地은 "오스텐드"와 "칼레"

【紐育二十二日發同盟】A.P.通信伯林支局長로크너氏는 白耳義海岸方面의 獨軍前線에 從軍하여 左記와가튼 興味잇는 通信을 보내엇다

五月二十三日早曉우리 一行은 안트워에 到着하엿다 안트워에 잇는데 독군측 英軍將軍 한마 봉아 設置되어잇서 英軍의 오스텐드를 占領하려는 作戰을하고잇다 一方 獨軍은 칼레·단케르크港을 衝擊하려고 猛進을 繼續하고 잇다 英國派遣軍은 數回에 結合備하여 獨軍의 突出部分을

直하여 우리의 前進路에 去來하엿는데 高射砲을 始作하엿다 道路上에는 戰車裝甲車 砲兵隊가 洪水와가치 目的地로 向하여 猛進擊을 하고잇다 英國機의 飛來가 는도 敵작을하지만 이 戰場에서 一將校는 「獨逸軍의 將兵은 待機를 하고잇스나 一週間동안 아직 敵飛行機一機도 여기날려오지 는안는다」 고말하엿다

大카로 에는河에 面함 附近에서 聯合軍主要防禦線에 猛烈한砲火를 퍼붓고잇다 一、佛、白、英三國國境 分岐點에 達한 鬪기오에서도 激戰이展開中이다

佛軍의 防禦態勢

【巴里二十三日發同盟】佛陸軍當局代辯者는 二十三日 北佛戰況을 如左히 말하엿다 佛軍은 솜므河南岸의 陣地를 새로히하여 솜므河南岸의 英佛의 主力部隊와 北佛部隊를 連絡하여 獨軍의 突出部分을 切斷코저 勇戰力鬪中이라고 言明하엿다 卽

一、北佛部隊는 戰車、飛行機、自動車、砲兵파의 協力下에 칸브레、브아레사는間에서 獨軍과 激戰을展開中으로 戰況은 一進一退狀態이다

一、佛軍의 現在陣勢는 如左히 三線으로 成立되어잇다

가 레테르로부터 西方으로에 느河에 沿하여展開된 新陣

나 앙(사퀴당東南二十킬로)으로부터 아브빌에 이르는 솜므河南岸의 陣地

다 솜므河로부터 칸브레、브아레센 線上에 達하는 新線

一、獨軍은 앗데미 (레데르東方) 附近의 線으로 進出되어勢 맛지안타

御召列車의 公式試運轉

【名古屋電話同盟】오는六月關西地方에 行幸을 奉仰할 御召列車의 公式試運轉은 二十四日 東京京都間에서 御召車輛本編成으로 써 實施되엇다 이날午前 九時十五分 東京驛發沼津驛으로부터 堀木名鐵局長을 비롯하여 上野運轉部長、高多運輸部長, 池田列車, 赤坂旅客, 桑野保線, 寺垣貨客車, 奧機轆車各課長 其他 名鐵關係職員이 搭乘하고 菊花御紋章이 빗나는 御召車는 시트로 더핀채 五輛째이 連結되어 嚴密한 檢討를하며 東海道를 疾走하여 午後三時三分三十秒 名古屋驛六番 昇降場所定 位置에 寸分도틀림업시 停車하엿다가 同八時三十分 京都에 向해發車하엿다

獨廢帝는 도른市에 滯留

【紐育廿三日發同盟】윌헤름獨廢帝

英伊關係好轉?

【倫敦二十三日發同盟】伊太利의 參戰與否에 關하여 뭇솔리니首相의 意圖는 依然疑問視되는데 英國의 官邊側에서는

一、反英示威運動이 꺼짐해진것

一、英國財政專門家 로레에어氏가 英伊通算協定締結次 實質的 豫備準備를 進行하고잇는것

一、目下 羅馬滯在中의 英伊混合委員會 英代表그린氏가 英國戰時禁制品取締에依하여 伊太利側이바든 損害問題를 解決하기위해서 提示하여 目下具體的提案을 하려하는것

等의事實로보아적어도英伊關係는 多少好轉해잇다고보고잇다 萬若 兩國間에서 貿易上의 困難이 解決된다면 伊太利가 英國에 對하여가진감정은 不平의 하나가解消되는셈이나 一般으로 뭇솔리니首相의 方針을 決定하는것은 그보다도 西歐戰局의 進展에잇다고하여 이點을警戒하고잇다

▲外務省情報部長 談

外務省에서는 二十四日 다음가튼 情報部長 談을 發表하엿다 日本國民을 壓迫하지 안토록 嚴重抗議를 하엿다

蘇聯勞組機關紙 獨軍의 缺陷指摘

【紐育廿二日發同盟】二十二日 莫斯科로부터의 來電에 依하면 蘇聯勞働組合機關紙 트로―드紙는獨逸의 戰術이

英蘇通商協定도 再開될可能性濃厚化

【倫敦二十二日發同盟】마이스키 蘇聯大使가 二十二日後할리팍스 外相에게 手交한 英蘇通商交涉 再開에 關한 蘇聯側에의 回答이 目下 英國外務省에서 愼重檢討中인데 外務官邊에서는 近近交涉再開의 可能性이잇다는 樂觀的 見解가 有力하다 卽新內閣은 蘇聯과 貿易的 諒解을 엇기 爲하여 모든努力을 하고잇는것은 事實로 버틀러外務次官이 政府는 英蘇兩國關係 調整에 萬全을 기할것이라고 言明한것은 그有力한 一證左로보인다

米、東南歐在留 自國人에 撤歸勸告

【華盛頓二十二日發同盟】米國國務省은 戰火의 擴大를 豫想하여 지난十五日 西南歐在住 米國人에 撤歸勸告를 하엿는데 다시에 擴大하여 十六日 東南歐近東方面 在留米國人에 撤歸勸告를 하엿다고 二十二日 다음파가티 發表하엿다

滿洲國皇帝陛下 扈從員決定

【新京廿四日發同盟】滿洲國皇帝陛下御訪日에 關한 光榮의 扈從員二十五名及 扈從事務員及 內廷職員二十四名은 二十四日 同國政府로부터 發表되엇다 扈從員의 主要한것은 다음과갓다

宮內府大臣	熙洽
侍從武官長	張海鵬
總務長官	星野直樹
宮內府次長	鹿兒島虎雄
外務局長官	韋煥章
宮內府顧問官	荒井靜雄
同侍從處長	工藤忠
侍從武官	曹秉森
宮內府侍醫	徐思允
同侍衛官	金智元
總務處長	小屆三天

나치스黨機關紙 捕虜된 英將軍寫眞을揭載

【伯林二十四日發同盟】나치스黨機關紙 페엘키쉐·베오바하타」는 廿四日紙上에 通報 白耳義戰線에서 獨逸軍에게 捕虜된 佛軍第九軍團長 지로將軍의 寫眞을 大大的으로揭載하엿다 그寫眞은 獨逸前哨飛行基地에서 지로將軍이 다른 佛軍將校三名과함께 獨軍一行을 거느리고 運轉한 自動車로 그拘束을 하야 巨大한 獨將校와 獨兵의 捕虜로된것이 明確하게 報道된것이다

米海軍豫算案 再昨日上院通過

【倫敦二十三日發同盟】歐羅巴戰局의 急進展에 米國의 軍擴熱은 더욱 高하여 지고잇는데 米國上院은 二十二日 總額十四億七千三百七十七萬六千弗 (邦貨換算六十三億六千萬圓)에 達하는 米會有의 大海軍豫算案을 投票에 부치고 卽時下院에 回附하엿다 右可決 七十八票對零의 滿場一致로써 豫算은 十億百萬弗의 本豫算과 今番 루즈벨트大統領의 特別敎書에 依하여 새로 追加된 四億七千二百萬弗의 緊急國防費로成立되어잇다 그主要한內容은 다음과갓다

一、本豫算十億百萬弗 內

1、艦艇建造繼續費、二億五千九百萬弗(續上艦艇、戰艦一隻 航空母艦一隻、巡洋艦二隻、驅逐艦八隻、潛水艦四隻、補助艦艇五隻)

2、緊急國防費、四億七千二百萬弗

3、軍用機二千九百七十臺 (主로 練習機購入及 操縱者養成費) 一億八千百萬弗

一、飛行基地擴張費四千五百萬弗

一、軍艦建造費(詳細不明)六千五百萬弗

英、西班牙大使에 호어前空相任命

【倫敦二十四日發同盟】英政府는 二十四日 호어前空相을 西班牙大使로 任命한다고 發表하엿다 따라서 反英國으로 가겟다」明言한 호어氏와가튼 巨物이 西班牙大使로서 赴任하는 意義는 重大하며 이를 拒絕하엿다고한다

秘露에 嚴重抗議 移民入國禁止問題로

【東京電話同盟】秘露國政府가 지난十八日 大統領令에 依하여 公表한 外國移民入國中止의 措置에 對하여는 帝國政府는 秘露國政府가 이가튼 措置를 取한 理由其他에 關하여 諒解하기 어려운點이 만코 또 리마 排日暴動事件의 直後의 일이므로 이를 重視하고 그適用에 對하여도 深甚한 注意를 하고잇는데 于先 昨二十一日 佐藤秘露代理公使로부터 秘露國政府에 對하여 右大統領公表에 依하여 日本國民을 壓迫하지 안토록 嚴重抗議를 하엿다 어에 關하여 잇서 이가튼 措置를 取한 理由其他에 關하여 諒解하기 어려운點이 잇스므로 在秘露 公使館으로 하여곰 事實을 調査시키는同時에 本令의 適用에 對하여 秘露國政府는 五月十八日大統領令으로써 來六月國勢調査를 하게되므로 그때까지 外國移民의 入國을 禁止한다고 公表하는同時에 秘露人 入國制限에 關한 法令及移民保護制限規定을 嚴格히 適用한다고 公表하엿다 그런데 秘露國政府가 突然 果敢招來할 이업도록 嚴重抗議를 보게될豫定이다

日滿伊三國 貿易協定交涉開始

【羅馬二十三日發同盟】訪伊使節의 主要目的의하나인 日滿伊三國貿易關係의 强化에 關한 經濟協定交涉은 二十三日의 豫備交涉의 結果 二十四日 午後五時부터 羅馬大學에서 初總會를 開催하여 日本側代表佐藤團長, 滿洲國代表 三城代理公使出席, 初會合에 잇서 日滿側 陣容은 左와如하다

日滿側

日本側首席	坂本參事官
委員	井上通商第四課長 原書記官
同	池田翻譯官
滿洲側首席	三城代理公使
委員	國府津貿易科長 米質書記官

그리고 伊太利側委員은 아직 決定되지아핫는데 通商局次官마르-잇기본 會見을마첫다

訪伊使節團 伊首相을訪問

【羅馬二十三日發同盟】佐藤尙武團長以下의 訪伊使節團一行은 天羽大使의 案內로 二十三日午後 베네치아宮으로 뭇솔리니首相을 正式訪問하여 佐藤大使로부터 日伊親善關係를 强調한 米內首相의 메세이지를 傳達하고 訪伊의 人事를 여러가지 懇談을하엿다 그리고 佐藤大使는 小林, 高田兩代表以下 使節一行을 뭇솔리니首相에게 紹介하여 和氣靄靄裡에 意見을 交換하엿다

戰死者만四十餘萬?

西歐作戰以來의 兩軍損害

【紐育二十三日發同盟】二十三日 巴里電 及伯林의 報道는 英國의 對西工作에 任命되엇는 A.P.通信의 積極化를 말하는것으로서 注目된다

獨軍의 白國進駐以來의 兩軍의 損害를 發表하엿는데 그 官邊이 얼마가닐수있다고 보되라도 그 數字의 誇大하엿에도 驚嘆치안흘수업서 今次作戰의 大規模한것을 表現한것으로 興味가깁다 兩軍의 發表한 戰損害는 如左하다

▲佛國側發表에 依하면 獨軍

損害 死者	十萬乃至十五萬
負傷者	三十五萬乃至五十萬
損失機數	一千二百臺
損失戰車와裝甲車數	一千二百臺

▲獨國發表에 依하면 聯合軍側 損害

死者	二十萬乃至三十萬
負傷者	四十萬乃至五十萬
損失機數	二千百臺
損害戰車와裝甲車約	一千臺

윌헬름廢帝 英國의 勸誘를 拒絕

【紐育二十三日發同盟】二十三日 뉴-욕타임스紙의 보도는 米國의 新聞 윌헤름二世에 對하여 英政府가 獨廢帝 윌헤름二世에 對하여 英國에 永住하기를 勸誘하엿다고 傳한다 卽 英政府는 獨逸의 白耳義侵入開始와同時에 和蘭의 도른에 隱退中인廢帝윌헤름二世에 對하여

一、廢帝가 必要로하는 費用一切을 負擔함

一、廢帝가 將來 王侯의 生活을 할수잇슬만한 住宅을 提供함

等의條件을 約하여 英國을 永住의 地로서 選擇하여 英國에 移住하도록 勸誘하엿다 그러나 이에 對하여 廢帝는 獨逸의 戰捷을 確信한後 「어

東拓社債 三千萬圓發行

【東京電話同盟】第百五十九回東拓償券總額三千萬圓의 發行條件은 二十四日興銀으로부터 다음가티

一、發行總額 三千萬圓
一、利率年四分三厘
一、發行價格 額面百圓에 對하여 百圓
一、償還方法及期限 十二個年但內二個年 据置後半年每 金六十萬圓以上 償還又는 買入償却하여 期限까지에 完濟
一、申請期間 五月二十七日부터 同月二十九日까지
一、拂込期日 六月十日
一、募集의 委託을 바든 會社銀行(代表)朝鮮第一 三井 三菱 安田 第百 住友 三和 日本信託 正金 野村 各銀行及 三井 三菱 安田 住友 各信託會社

蘭印現狀維持 日濠共同保障

【칸베라二十四日發同盟】濠洲外相은 二十四日 下院에서 蘭領東印度의 現狀維持에 關하여 日濠兩國政府는 互相的保障을 하엿다고 發明하엿다

米上院外交委員會 現役機供給案을否決

【華盛頓二十二日發同盟】英佛兩國에 對한 軍用機輸出問題는 歐羅巴戰局의 急展開에따라 重大關心을 모으고잇섯는데 米國上院外交委員會는 二十二日 英佛聯合國에 對한 米國陸海軍 現役飛行機의 供給에 對하여 루즈벨트大統領에게 全權을 賦與하여야한다는 提案을 審議한結果 大統領에게 이런權限을 附與하는것은 國際法違反인 同時에 歐羅巴戰爭에의 關與를 意味하는것이라하여 否決하엿다 이러한理由로 米國의 于涉을 …

損害補償委員會 官制二十九日公布

【東京電話同盟】第七十五議會를 通過하여 成立된 損害保險國營再保險法에 基하여 戰時損害保險의 國營再保險는 도디어 來六月一日부터 實施하게로 되엇스므로 商工省에서는 損害保險國營再保險法施行規則(省令)을 來二十八日公布하여 二十九日부터 實施하는同時에 委員도任命하기로 되엇다

瑞西國境의 獨佛兩軍撤退

【바젤二十二日發同盟】瑞西國境의 獨佛兩軍은 最近 兩軍의 瑞西國境 附近에서 撤退한것으로 …

日滿經濟懇談會 農林分科會經過

【東京電話同盟】日滿經濟懇談會 農林分科會는 二十四日午前九時부터 …

砂糖公定價引下

【東京電話同盟】砂糖公定價格은 四月五日에 改定하엿는데 …

定例閣議

【東京電話同盟】二十四日 定例閣議는 午前十時半부터 首相官邸에서 開催 米內首相以下全閣僚 出席하여 …

閣議決定事項(廿四日)

【東京電話同盟】

一、損害保險國營再保險法의 施行期日의 件(五月二十九日)
一、損害保險國營再保險特別會計規則制定의 件
一、損害保險國營再保險法施行分 制定의 件
一、關東局官制中改正의 件
一、朝鮮總督府官署官制中改正의 件
一、臨時實業視察官制改正의 件

伊太利의目標는 地中海의制覇!

伊大使館陸軍武官談

【東京電話同盟】倫敦이나 巴里가 注目하고잇는 今世界의 最後攻擊이 始作되려고하는 二十四日은 伊太利에 對하여는 前大戰參戰記念日이다 이날 羅馬에서는 뭇솔리니首相이 國民에게 最後의 決意를 보일것으로 注目되고잇는데 果然 伊太利는 언제나 決戰에 나아갈것인가 伊太利大使館陸軍武官 베르트니中佐는 最後의 決意를 보엇다 …

이는 다만 命令을 기다리는 前大戰의 目標는 트리에스트 엿섯고 또 퓨메엿섯다

在 파시스트伊太利에 對한 目標는 地中海의 制覇이다 …

第一回預金部 運用委員會

【東京電話同盟】今年度第一回預金部資金運用委員會는 二十四日 大藏大臣官邸에서 開催되어 다음과가티 今年度運用을 決定하엿다 그리고 今番委員會에서 決定된것中 主要한것은 다음과갓다

一、朝鮮殖産銀行의 米穀增產을爲하여 昭和十五年度以降 六個年計劃으로 耕地改善事業을 實施하여 事業이完成되면 六百八十萬石의 米穀을 增產할 計劃을 樹立하여 그所要資金 及 預金部資金의 融通을 要請하여왓스므로 于先 昭和十五年度所要分을 決定하엿다

金額	融通率	償還期限
朝鮮治水事業資金 五、〇〇〇	三、六	一六年
同中小商工業資金融通 一、〇〇〇	三、六	一〇
同增米資金 四、〇六〇	三、六	二五
生産力擴充資金 三、一五〇	三、六	一五

政府保證債分引受又는買入資金 一五〇、〇〇〇

大藏省課長級異動

【東京電話同盟】大藏省局長級의 異動에 伴한 課長級異動은 二十五日 如左히 內定되어 發令되엇다

大臣官房會計課長에	山住克己
同局第一課長	多田善一
國民貯蓄獎勵局總務課長	島瀨武寧
營繕管財局總務課長	奧田堯見
理財局國債課長	田中豐
主稅局國稅課長	澁田
爲替局總務課長	野田卯一
爲替局管理課長	島本融
國民貯蓄獎勵局第三課長	塚越虎男
財政經濟調査課事務官	小栗彌三
預金部資金局調査課長	原久一郞
預金部資金局管理課長	戶田忠
爲替局事務官	牛田

市況 (廿四日) ◆生米後場◆ 當限 三五·四 先限 三五·六

タイヤ焼付機販売 고무신修繕業 中古タイヤー販売 率先申込하라 現在보다 將來가 더有利한新職業 (機械)의이업시는고무신修繕業 中古タイヤー賣付製作元 總資金十五圓 大輪商會 京城府西大門町二丁目

觀相、創氏 金剛山道人 黃松菴師 萬一適中치아니하면 卽時返金함 運 開 拓 命

精力强進劑 麥素ト二ク

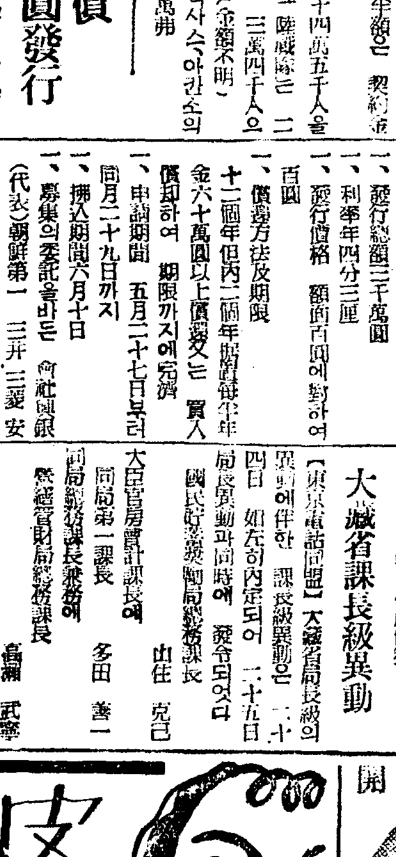
皮膚病에 效本位 No 35 근지러운皮膚病에는 이것이第一! 外用常備藥 ミミミ 定價 二十錢 三十錢 五十錢 一圓 二圓 무좀·버짐·옴·땀띠 東京神田明神下 本舗 岡天然堂

ニキビ·ソバカスに レポスキン
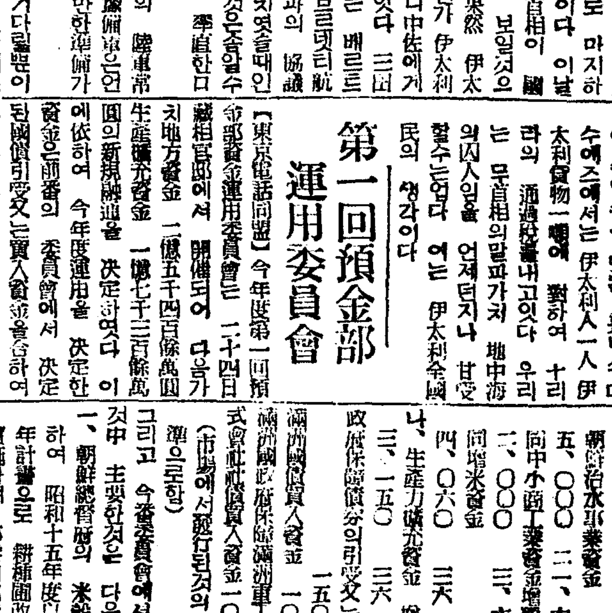
여드름으로 困難받는분 三輪博士創製·藥用クリーム 本舗 東京市 キンシ化學研究所

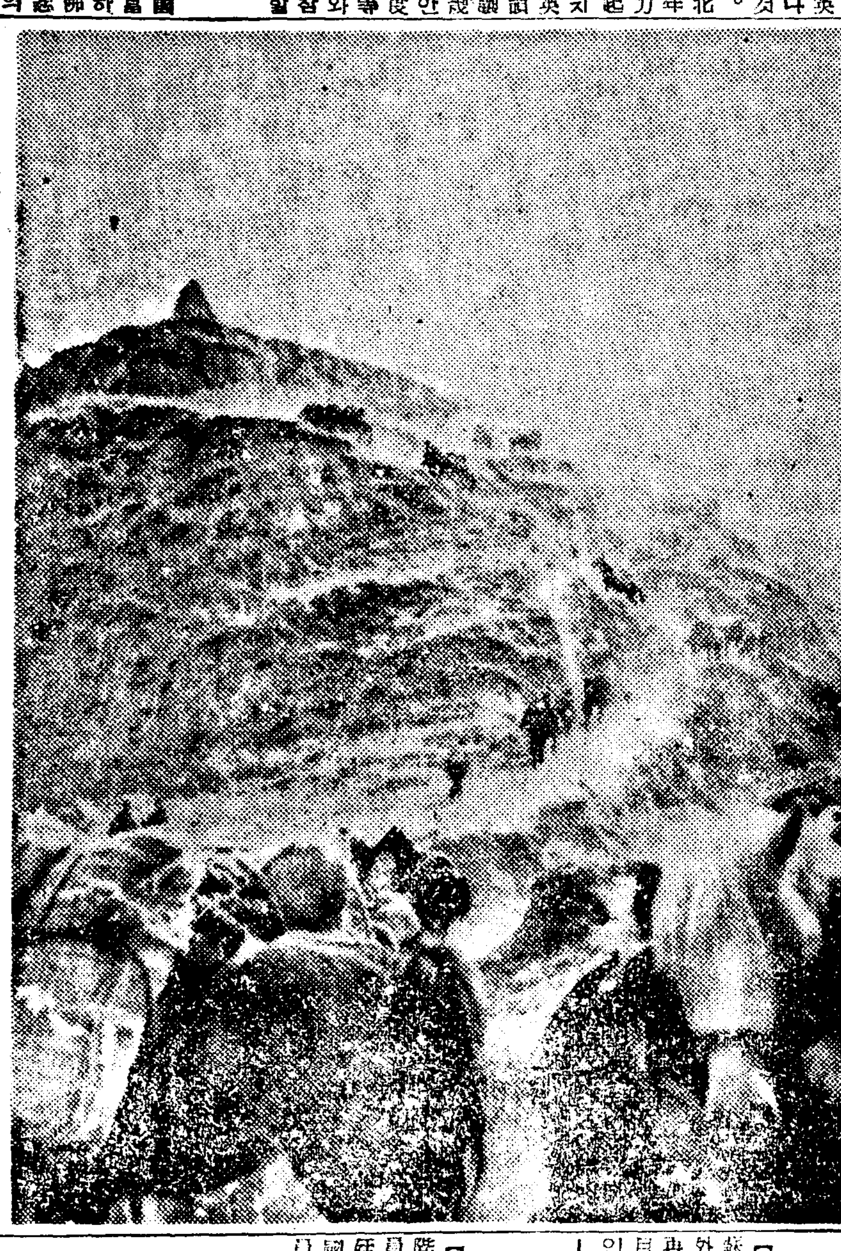
連枝山脈의 天嶮을 突破、殘敵을 追擊하는 竹田部隊

週期的發生의 傳染病 今年은 危險圈內에!

四月中에 벌써 全朝鮮에 腸窒扶斯患者만 三百五十九名

豫防에는 飮食物注意와 注射

여름철에당하여 전염병이 우리의생명을 노리기시작 하엿다 요사이 경성을비롯하여 각도회지에서는 날이갈수록 장질부사 환자가 늘어가는형편이다 최근의보고는 아직 집계가 되지아니햇스나 사월한달동안에 벌써전조선에서 삼백오십구명의 환자가생겻는데 그중 사십륙명은 사망하엿다 아프로는 일층 창궐할 형세에 잇스므로 총독부위생과에서는 각도를 독려하여 만전의 방역진을 치고잇다

총예방주사약은 이백만명분내복예방약은 삼십만명분을 이미 준비하고 경기도의 오십만명을 비롯하여 각도회지에 철저히예방주사를 실시하기로된것이다 그동안 예방주사가 보급되어 소화십삼년에는 환자가 오천팔백오십오명에 사망자는 구백륙십오명으로 주렷던것이 작년에는 다시 늘어서 칠천명환자에 일천일백팔십사명의 사망자수를 내엇는데 파거의 통계에 비추어보면 전염병은 삼년내지 오년의주기(週期)를 두고 창궐하는 경향으로서 금년은 안심할수업는해이므로 일반은 반드시 주사나 예방약을 복용하고 일층 음식물에 주의하여 국가총력전에 필요한 인적자원 확보에유감이 업기를 바란다고 총독부서구위생과장(西龜衛生課長)은 다음과가치 경고하엿다

다른전염병과 달리서 장질부사는 반드시입을 거처생기는병이므로 음식물에만 조심하면 그만이다 특히도회지에서는 반드시수도물을 끓여먹는데 우물은『크롤칼키』소독이 필요하고 냉수를 만히먹지안흘일이다 더욱여름에는 나물을 만히먹게되는데 깨끗이물에정하게씻고 될수잇스면『칼키』소독을 하면 이상적이다 유행기를압두고 일반은 음식물을 특히 조심하고 예방주사나 내복약을쓰기바라마지안는바이다

今冬엔 木炭飢饉解消

京城府職員을 産地에 派遣買收

一年消費量百四十萬俵確保를 目標로 邁進

경성부 시국총동원과 에서는 금년겨울을 부민에게 숫걱정을안시키려고 그간계원을 숫생산지에파견하여 숫을사게하엿든바 금번겨울은 강원도에서 오십만섬 황해도 기타에서 오십만섬 도내에서 삼십오만섬을 사기로한외에 공업용으로는 각공장이 각각생산지로부터 삼십오만섬을사기로 결정이되엇다 그리고 경성부내에서 일개년에 소비하는 수량은 일백사십만섬가량이므로 금번겨울의 숫기근은 해소될것이다

進行列車에 飛入한 少年

이십사일 오후다섯시오십분경 동경성(東京城)기관구소속기관수 김인수(金仁洙)가 운전하는 경성역발 복계(福溪)행제삼백십오호열차가 경성역을떠나 영등포역에 다다랏슬즈음 팔구세가량된 소년이 달리는기차에 뛰어들어 자살하엿다 그런데 원인과 주소성명까지도 알수업다고한다

下級官吏待遇改善 戰時手當支給決定

生活安定의 緊急對策

【東京電話同盟】최근의물가등귀로탈미암아 하급관리의 대우개선에관하여 일찍부터 정부에서 고려하여왓섯다 그런데 이십사일 수상관저에서열린 관리제도개혁에관한 위원회에서 이문제가론난되엇다 즉작금과가치 물가가비싼지금때에 하급관리의대우개선은 긴급문제이므로 우선 전시수당의 형식으로서 속히 관리생활의 안정을 도모하는것이 어떠냐하는 의견이나왓다 이 의견에대하여 각각요로도 찬동하는 태도이엇스므로 대장성과 협의하여 속히구체화시키기로 결정되엇다

窃盜질로 孝誠 洗濯所員被捉

그런데 효도의길을 걷던소년이엇다

원적을 전라남도 완도군(莞島郡)에 둔 안상수(安相洙)(十七)는지난달 이십일부터 부내 초음정(初音町) [illegible]번지 환금(丸金)세탁소에 점원으로 들어가 잇는데 주인 김영효(金永孝)의 양복호주머니에서 현금사십원을 훔쳐가지고 도망갓다가 이십사일 초저녁에 또다시 전기세탁소에 들어온것을 본정서원이 잡아갓다 그는 훔친돈사십원을 고향에잇는 늙은어머니한테 부첫다고한다 그러나 여죄도 상당히 잇는모양으로 계속 취조중이다

延專中等武道大會 啓聖軍이 制霸

昨日大盛況裡에 閉幕

延禧專門學校主催 本社後援의 第十回全朝鮮中等學校武道大會는 二十四日午後一時 三十分부터 同校校內에서 [illegible]

【第一回戰】 [illegible]

【準決勝戰】 [illegible]

【決勝】 5―0 【啓聖】

普專軍抽籤勝

全日本蹴球選手權 [illegible]

實業庭球리-그

[illegible]

專門大學野球 今卅五日부터 擧行

[illegible]

卄七日、海軍記念日에 驅逐艦見學團 募集

本社主催로 男女各百名式

성전제사년에 황군의무적함대의위명은 더욱 빗나고잇는이때 이십칠일로써 일본해상에서 로서아의 발틱 함대를 전멸시킨 력사적 해군기념일을 마지함은 더욱 뜻기픈 일이다 이에 함상에 활동하는 해군장병의 실생활을 실지로 보아 그 수고에 감사의뜻을 표하는 동시에 우리해군력의 활동력에감격을 새롭게하기 위하여 본사에서는 해군기념일에 인천(仁川)에들어오는 구축함의 견학단을 모집키로하고 해군당국의량해를어더 아래와가튼 규정으로 견학단을 모집하니 지원자는 전원이 차기전에 밧비 응모해주기를바란다 그런데 견학단에참가하는분의 주의할요항은 다음과갓다

申請期日 이십칠일정오까지(기일전이라도 만원인때는 마감함)

募集人員 이십팔일 부인단백명 남자만백명

往路 이십팔일 구앙일 경성역발 오전칠시오십분

歸路 인천역발오후네시오분

集合場所 당일오전칠시삼십분까지 경성역전에모일것

注意事項 점심은 각자가지고오시고 아이들을 절대[illegible]

輸出許可品에 麵類도 追加

滿支向小麥粉과 同樣取扱

면류(麵類)수출억제에 대하여총독부에서는 당국담으로다음과가치 발표하엿다

밀까루를관동주(關東州)와만주와지나 방면에 수출하는것은 총독부령에의하여 통제되어잇는데 최근조선내의 수요공급의관계상으로보아서 밀까루수출을 억제하엿기때문에 만주국내밀까루의수급이 원활치못할뿐 만아니라 가격이 비싸짐으로서 이것을 이유로서 수출의제한을 밧지 안는다는 면류를 까밀루로 만들어서 수출하려는 현상이 발생되어 밀까루 수출량이 갑작기 격증되엇다 인천 세관에서 조사한 통계에 의하면 금년일월부터 면류의 수출수량이 칠십삼만근이고 그가격은 십구만원에달하다 종래에 면류수출만수도 수출한것은 지극히 적엇고 중국국수가 종래에 상당히 만이 조선으로도 수입되엇는데 최근에와서는 정반대의 현상을 나타내고잇다

이와가치 최근에밀까루를 중요한원료로하는 면류의 수출이격증함을따라 국내의 밀까루수급이 원활치못하여 질것을염려하여 상공성에서는 지난오월십사일부로 면류도 수출허가제를실시하기로되엇다 그리하여조선에서도 이에순응하여 오월이십오일부터 면류수출허가제를실시하기로되엇다 그러므로 면류업자들도 이취지를 잘이해하고 당국의 방침에 협력하기를바란다

家庭防護訓練

卄七日에 施行

경성부에서는 구십만부민에게 대하여 방공사상을 철저시키기 위하여 가정방호조합을 결성하엿는데 오는이십칠일 오후한시를기하여 전부에걸처서 가정방호조합원의 훈련을 하기로하엿다 그런데 훈련과목은 명령정보의전달 경계경보의전달 공습경보의전달과 공습에대한 태세의정비등이다 그런데 특히이번에는 싸이렌을사용하여 훈련당일 오후영시삼십분까지 각방면지도부와 연합회내의 각소할장이상은 정보경보의 전달준비를 완료하고 경성부와 총독부로부터 구(區)또는 방면지도부에 대하여 전화로지령하고 방면지도부와 연합회와의 연락과통신을 가장신속진달케하여 정보명령의 전달방법을 연습하기로되엇다 그리고 훈련에잇서서 경계경보해제의 싸이렌을울리면 훈련은 끗마치는것이다

卄五萬名을 收容할 伯林에 地下都市

奇想天外의 유·피通信

【유·피同盟】전쟁은 기적을낫는다 지난이십사일 밤 유·피특전은 기상천외의 새로운뉴-스를 전하엿다 영화 메트로포리스의공상이마침내 실현되엇다고보도하여 큰센세슌을 일으키엇다 그전보의 내용을보면 독일정부는 아모도 몰으는사이에 지하도시(地下都市)를만들엇다는것이다 즉이십오만명의 시민이 어떠한 맹렬한 폭격을 밧는때라도 눈도 깜작안코 만날 터노코 일상생활을 행할수잇다는것이다 그런데 유·피통신원은 자기가 보고온것가치 지하시가의 모양을 다음과가치 부연하엿다

지하도시는 [illegible]축되어잇스며 건축물도로는말할것도업고 경찰서 식량창고 까스마스크 저장고 발전소도 잇스며 라디오 방송국도 여러곳이요 수도설비 환기통은 장치까지 장되어잇다 그리고지하도(地下道)도 완비되어백림시민이 언제든지 피난하여오기를기대리고잇다한다

本報次回夕刊小說

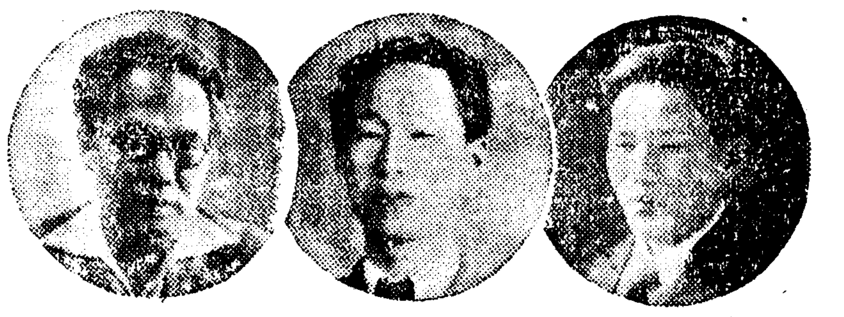

三新進의 中篇小說競載

滿天下讀者의 絕讚을바든 "大地의아들"의 뒤를이어 六月一日부터 揭載

紹介의말

만주벌판에서 싸우는 백만의 조선인 개척민의 움직이는 서사시(敍事詩)를그리는 본사의 획기적 거사엿던 이기영(李箕永)씨의 「대지(大地)의아들」은 만천하독자의 절찬속에 이윽고 대단원을 매지려한다.

본사는 다시 그뒤를니어 신흥문단(新興文壇)의 전위부대(前衛部隊)중에서도 가장 역량이잇는 김동리(金東里) 김사량(金史良) 김영수(金永壽) 삼씨의 중편소설을 연재하여 지리한 이 한여름 독자제위에게 청신한 감흥을 자아올리려하엿다 한동안 무풍지대를 연상시키든 문단에 이채가되고 재기에 넘치는 삼씨의 신예한 붓끝은 반드시 일대선풍을이르킬것이며 금년도 문단의 빗나는 금자탑이 될것을 조케하는다 (사진은 우편으로부터 김동리, 김사량, 김영수제씨)

金東里作 地藏行

金史良作 그다음날

金永壽作 새벽바람

三驍將의 歷略

金東里 씨는이미 『무녀도』(巫女圖)『잉여설』(剩餘說)등의 역작을 속속발표하여 그역량에 대하여는 아모도 의심이엇다 씨가 그리는 세계는 실로 특이한 민속적(民俗的)향토적이면의기를 비저내서 우리의 심금에 가장진진하게부대친다. 근자에 날로 날카러워가는 붓촉가 그려낼이일면은 반드시 독자를 매료할것이다

金史良 잡지『조광』(朝光)에 연재되는 장편『낙조(落照)』는 문단 근래의 문표다. 그정확한 구성(構成)장면전환의묘미 할죽잇는 묘사와 매력은 씨야말로 대망하는『로망』작가인듯한 예감하다. 과연 씨는 동경문단에서는 벌써 『빛속에』등의 문제작으로 화려한 장래를 약속받는 작가다. 연재 『이리』의 고민의 이해라는 점에서는 아모도 씨의 우에 설작가가 업슬것이다.

金永壽 가작소설『소복』(素服)으로 작년도 본사신춘문예에 당선한 씨의 그뒤의 창작활동은 문자그대로 혈생업는 전격작전(電擊作戰)이엿다. 이제 그동안 쌔로자흔기량을 기우려 역작 『새벽바람』을 내노려한다. 평범한 일상성(日常性)속에서도 늘 인간성의 기미를 뜻찾아내는 섬세한감정과 설화(說話)의 묘를어든 [illegible]는 아울러서 반드시 독자의 기대에 어긋나지안는 명편을 짜낼것이다.

✫ 覇氣와 才氣에넘친 新興文壇前衛部隊의 進出 ✫

農村綿織物配給은 産組、金組에서 代行

農林、殖産兩局에서 通牒

농림국에서는 유월일일부터실시되는 면포배급통제에 농촌단체를 참가시켜 통제에 협력을 하도록하려고 각도의 배급조합에다가 금융조합연합회지부와 어업조합 조합원으로 가입시켜 산업조합과 금융조합을 통하여 수요자에게 배급하려는 것으로 이십사일 이상과가튼 식산 농림양국장의 [illegible] 통첩을 발하엿다

豆腐집에 出火

이십사일 오전네시쯤 부내황금정(黃金町)이정목 일백륙십사번지 두부장사 이재순(李在順)의집에서 불이일어나 그집과그엽집인 서정숙(徐貞淑)의집까지 전소시키고 동사십분경에 진화하엿다 손해는 약칠천백원 정도라하며 원인은이재순의고용인 김태호(金泰浩)가 피우다 버린 담배불에서낫다고한다

鐵道에 飛入한 靑年

지난이십삼일밤열시오십분 경성발용산행 제사백오십사열차가 용산미생정부근을지나던중 설혼살가량된 사나이가 뛰어들어즉사하고말엇는데 신원과 원인은 아직알수업다

開城에 覆面强盜

南本町玄氏家를 襲擊

食刀로 威脅코 四圓强奪逃走

【開城支局電話】 무궁지대잇는개성부내에는 여름철 도하지아니한강도사건이 발생하여 민심을 불안케하고잇다

이십사일 새벽네시 부내남본정(南本町)오백구십번지 현봉호(玄鳳鎬)씨집에는 거믄보재기로 복면한강도한명이 담을넘고 침입하야 그집에 세로들어잇는심명가(沈明佳)라는 여자를깨워이르키며 돈을안내면 죽이겟다고 식칼노 위협하야 그가가지고잇던돈사원을 강탈해가지고 어데론지 그종적을 감추엇다 그급보를받은개성서에서는방각방면으로 범인의행방을수사중이다

電車脫線

이십사일 오전[illegible]경에동대문으로부터 노량진으로가는 경전전차 이백이십일호를 [illegible]가 운전하여 황금정삼정목『카브』를 돌랴할적에 뒤바퀴가 탈선하여 일시는대혼잡을 이루엇스나 경전에서는 총출동하여 복구에노력 하엿기때문에 얼마안되여 복구하엿다

內鮮一體의 龜鑑

卅餘年을 部落에 獻身

慶州郡甘浦邑西井女史의 美談

내선일체를 실천한 내지부인의미담이 이십사일 총독부보안과에 들어왓다―경북경주군감포읍전촌리(慶州郡甘浦邑田村里) 서정(西井)미즈(七[illegible])여사는 대정원년에 남편을따라 조선에건너와 이래전기수소에서 어구상(漁具商)을 경영하고잇든중 이십여년전에 남편까지여이고 이래 여자의 혼자몸으로 이남이녀를 길너오는 한편 삼십년을 하루가치 부락민의 지도계몽에 힘쓸뿐아니라 불행이잇슬때는 가치 슬퍼하며 사재를던저 구제하여왓고수일전 내지로이사할때나 기속전이는 부락민에대한 삼만여원의 부채까지 탕감하여버렷다 그미행에감격한 부락민은경주까지 구십리의길을 배스두대를 빌려타고 전송하고 대표수명은 부산까지전송하여 눈물로 서멀을 애껴엿두에서 내선일체의 아름다운광경을 연출하엿다

修養團大會開催

수양단 조선연합회에서는 이십칠일오전아홉시부터 부민관에서 수양단본부 연소(蓮沼)주간과 백토(白土)리사가 출석하여 전조선단원 사백명참가미테 대회를 열기로되엿다 먼저오전 아홉시부터 추도제를지내고 동열시부터 공로단원의 표창식을 거행하고 게속하야 선언결의등이 잇슬터이다

▲五月二十五日(土曜日) 陰四月十九日 ▲干支 戊辰 ▲日出 午前五時十八分 ▲日南中 午後零時三十分 ▲日入 午後七時四十三分 ▲晝間 十四時二十六分 ▲月出 午後十時五十八分 ▲月入 午前八時二十九分 ▲滿潮 午前七時五十分 午後八時

딱총

전차가 살인하니 뻐쓰도 명다라 살인.

○ 전여인가 협력인가.

○ 환자전에와서 을득경한 가짜의사.

○ 참의사가 되엇더면 돈벌정은 [illegible]

籠球總評

羅以言記 ①

이번籠球聯盟戰은 十四日間열리어서 終了하엿다 날우가 만히걸리엇다는것이 아니라 그間에 場所問題, 役員의集合이 如意치안허서 支離하엿다는것이다 실증이 날만치 부대끼엇다.

朝鮮스포-츠界에잇서 籠球의 地位가 어떠한가?를 이에서 새삼스러히 들추어보기가실타. 團體競技로써 海外팀과接觸이 頻繁한것은 이籠球가 筆頭일상십다 그러한데 아직까지 專用場所를 가지지못하고 잇다는것은 저윽이 憂慮의資料다 한便府民으로써의恥辱이며 籠球將來에寒心할바이라하겟다

다음에 役員의集合이 大端[illegible]스럽지못하엿다. 勿論職場을수고서 나오라는것은아니다 役員이라는그것이 돈이되는것이아니요 밥이되는것이 아닌以上에物質로 報酬되지안는일을 할때에는 먼저 그 일함으로써 깃븜이 生起될수잇는日에 限하여되는것이다. 이런論調로 하면 籠球大會의 役員은 일함으로써 깃븜이 生起지안는다고 말할수도 잇다. 그러면 고만 두어야 맛당하다. 구지 役員을 委囑한다는것도 쑥스러운일일것이다. 그러면 籠球의일은 누구나하는것인가? 이번리-그를 通하여 마음먹고 나와서 일보아준 사람이 몃분이나되는지 萬一에 協會支部를 運用하는 重要人物의 事에不滿이잇서 그러하다면 맛당히 理事는 反省하여만 될것이다. 그것은 籠球가 理事를爲하여잇는것이아니고 籠球를 爲하여 [illegible]

評을 쓰려다가 [illegible] 本道로 옴기기로한다. 이번리-그에는 아직 各팀이 完全히 具成되지아니하얏고 彼의向上을 엿볼수는업섯다. 그러나 그中에 實業團의 內容充實이되여진것은 압날을 約束하는感이잇서 크게깃부다. 府廳, 新興, 三中井, 及遞信等의個人으로써 그技術이 大端 圓熟한것잇스나 [illegible] 아직充分하다고 볼수업다 그中에도 三中井과 新興은 멤버-로써 [illegible]가甚한것이보힌다. 萬一에 新興이나 三中井이 [illegible]

一般으로 게임에 잇서視野가 大端不足하다 그러고 그動作이 斷片的이어서 [illegible]

即 籠球에잇서 가장重要한것은 한動作內에 다음動作을 內包하여잇서야만된다는것이 絶對로必要한데 그것이不足하다. [illegible] 視野는 푸로튼코-트에잇서서는 더구나 넓어야한다. [illegible] 自己팀의 움직이고잇는 動作의方向을全體로 알어야하는데 이것이 不足하여서 좋은 機會를 노치는것가非一非再하엿다. [illegible]

兵器、崇商各勝

全朝鮮蹴球大會

關西體育會主催와 朝鮮蹴球協會 [illegible]

【第一回戰】

A、廿五日午前十一時半 [illegible]

B、廿五日午後一時半 [illegible]

C、廿五日午後 [illegible]

D、廿六日午前九時 [illegible]

E、廿六日午前十一時半 [illegible]

【第二回戰】

F、二十六日午後二時半 A勝者對 [illegible]

G、二十六日午後四時半 B勝者對 [illegible]

H、二十七日午後四時半 C勝者對 [illegible]

I、二十八日午後四時半 G勝者 [illegible]

【準決勝】

M、廿九日午後四時半 F勝者對 G勝者

N、卅日午後四時半 K勝者對 L [illegible]

【決勝】

卅一日午後四時半

職業野球戰績

【東京電話同盟】 [illegible]

平壤에서二回戰擧行

大成中學籠球部

【平壤支社電話】 [illegible]

今日의 天氣 曇時晴

今日의 行事

▲庭球=實業庭球리-그戰(京城運動場) ▲蹴球=學生蹴球리-그戰(京城運動場) ▲野球=實業野球리-그戰 [illegible] ▲野球=專門大學野球 [illegible]

服藥의好期는왓다 몸이 衰弱하면 萬事에 失敗 事業의 成功은 健康에서 世界的 强性·强壯劑 金剛不老丸 現

藥價 十五日分·三圓 三十日分·五圓半 六十日分·十圓

三六〇六號新發明 "百發百中 無効返金" 責任保證

藥價 輕症用·四圓 重症用·八圓 完治用·十五圓

資生堂本舖 平壤府 [illegible]

月經

男女 털만흔분 男女勿論, 수염, 胸毛, 腕毛, 脛毛

外科·皮膚泌尿科 同仁醫院 醫學博士 鄭準謨 副院長 醫師 鄭萬謨 京城府鍾路二丁目 電話光化門二三七四

男子 (2002) 태평

千葉十作詞·金敎聲作曲 바람이낫네

商標 고추가루都賣 釜山府寶水町一丁目 東洋製油所 製粉製油部電話二〇七番 海陸物産部電話二三五番 振替釜山四四三三番 (時價表進呈)

머리기름이면 의심 [illegible] 칸란洋髮香油

不老長壽 强精回春 更少壯藥 百補丸 京城府 [illegible]町 百補丸會社

中部版

善尾島燈臺 竣工式延期

【仁川】인천근해인 선미도(善尾島)등대 준공식은 이십륙일에 거행키로 되엿든데 그날은 조선신궁(朝鮮神宮) … 이엿든 관계로 그 이튼날 이십칠일에 거행키로 하엿다고한다

借家에도 闇取引!

秘密히 約束하고 家賃을 引上

仁川署에서 嚴重內査

【仁川】인천부내의 주택난이 갈수록 심하여지자 이에 인천서 경제계와 인천부에서는 이주택난으로부터 생기는 폐해를 막기위하여 여러가지로 주택난 완화에 노력중이든데 요지음 악덕가주들이 집세를 올리고저하나 소화십삼년팔월현재로 된 땅세(地代家賃統制令)에 집세는 올리지못하게 하엿스므로 표면으로는 집세를 더 밧지안는드시하고 세든사람과 일종의 비밀약속으로 집세를 더 밧는일이 잇스므로 이것을 인천서에서 탐지하고 그와가튼 악덕가주는 용서업시 처단을 내리고저 방금 계속하여 각처를 내사중에 잇다 아모튼 이런사실이 확고히 들어나면 단연 용서업시 엄벌을 하리라한다

海軍記念日 開城府行事決定

【開城】오는이십칠일 해군기념일을 당하여 이번 개성부에서는 다음과가티 행사를 하기로 되엿다

一、國旗揭揚 五月二十七日終日
一、宮城遙拜 一、講演 二十六日午前十時 …
一、慰問文製作 各小學校中等學校 兒童生徒에 …
開城東本願寺에서 …

天安農業校 合格者發表

【天安】천안농업학교(天安農業校) 지난십사일로부터 십칠일까지 시험을 보고 … 다음과갓다

尹秉政 金村鍾鉉 松田 … 尹秉泰 金丙奎 …

本山大尉招聘 時局講演會開催

【忠北支社發】충북도 군부에서는 … 본산대위(本山大尉)를 초빙하야 시국강연회를 개최하리라 한다

母性愛일혼어미

本夫는 警察에 搜査願

【仁川】인천부 … 에사는 … 은 지난 … 일 … 그의 본부 … 가 경찰에 수색원을 제출 … 하엿다

裁縫原料配給陳情

廿五裁縫業者生命線確保코저

仁川商議陳情次上道

【仁川】인천재봉가공업조합에서는 … 재봉원료의 배급이 원활치못하야 이십오명 재봉업자의 생명선이 위태하게 되엿슴으로 … 인천상공회의소에서 … 경기도에 진정하기로 되엿다

自動車運轉手 合格者發表

【全北支社發】 … 자동차운전수 시험 … 합격자는 다음과 갓다

竹口浦市街 叺生產活況

【群山】 … 시 … 생산 … 활황 …

旱魃과 氣溫低下로

鹽害、綿腐病念慮

全北道苗板保護에 應急策實施

【全北支社發】계속되는 한발과 … 기온저하에 의한 … 피해가 … 다음과 가튼 응급책을 실시하리라 한다

地方人事

經濟事犯取締次

要所마다 投書函設置

忠北道經警當局의 妙案

【忠北支社發】각종 상품의 폭리의 기회를 이용하야 공정가격을 무시하고 부당한 폭리를 취득하는 악덕상인이 상당한 다수에 달하고 잇서 일반소비자가 밧고잇는 불편과 손실은 자못 심대하바 … 경제경찰계에서는 … 투서함을 설치하리라 한다

道經警當局者談

綿布傳票制實施

平澤綿織物配給組合을 結成

【平澤】경기도에서 광목 세양 … 면직물의 배급에 대하여 …

主婦夜學을 開設

汶山公會堂에서 開催

【汶山】한가정의 주부가 되어야 … 야학부를 문산공회당(汶山公會堂)에다 설치하엿든바 …

金堤邑에 火災

【金堤】지난이십이일오후 …

榮山浦强盜 近日中送局

【榮山浦】지난 사월 … 영산포 …

背恩忘德한 窃盜

【木浦】목포부 산정리(山亭里) … 임호길(林虎吉) …

中堅人物講習會

大德郡서 四十名을 召集코

【忠南支社發】대덕군에서는 …

이것은 무스 羞恥!

新編入府域에 電燈施設이 업서

仁川府에 架燈을 陳情

【仁川】인천부가 지난 사월일일로 경기도 부천군 … 편입하여 …

八峯小學洪東燮氏 勤續表彰式

【裡里】익산군 팔봉면 팔봉소학교 … 홍동섭(洪東燮) …

清州邑內고무類商

違反者二十餘名摘發

忠北道經警의 一齊檢索結果

【忠北支社發】충북도 경계경찰에서는 …

金密輸、吸煙한 中國人送局

【錦州】 …

八百餘埠頭勞働者

被服이 큰問題!

裁縫加工業休業으로

【仁川】인천항에 노동자는 …

清州火災民에 義捐金寄託

【忠北支社發】 …

旱魃繼續으로 大麥減收憂慮

【全北支社發】 …

忠南苗板은 完了

比昨年二三日일은 使

【忠南支社發】 …

和順郡內에 人夫不足

【和順】 …

旺谷小學敷地로 千二百坪寄附

【全南】 …

清州郡下畜牛賣買 四月中十萬餘圓

【忠北支社發】 …

腸疾扶斯가 蔓延

靈仁面下에도 五名發生

【牙山】 …

自轉車도일어 强盜나든날밤에

【洪城】 …

厭世、失職을 悲觀 飮毒自殺二件

【全北支社發】 …

鰒魚中毒 一名死亡、一名呻吟

赤十字社員招待 映畫會盛況

赤十字社寶城委員總會盛大

清州蔬菜市場開設 六月一日로 延期

南鮮丸衝突 者只島東便에서

十萬江華島民들이

體育報國에 邁進

二十四日全郡各面體協結成

【江華】강화체육계의 …

畿湖蹴球大會

參加申請이 이미 十餘팀

人氣는 只今부터 沸騰

【永登浦】기보 본사영등포지국주최 제칠회 기호축구대회(第七回畿湖蹴球大會)도 …

永登浦

第七回 畿湖蹴球大會

▲時 日 六月一、二兩日間
▲場 所 永登浦放鶴臺運動場
▲參加金 各團體四圓
▲申請場所 五月二十六日午後七時까지
◇主 催 朝鮮日報社永登浦支局

謹告

今回本組合은 京城府及 京城商工會議所에서 御主催하는 『商店經費切下週間』에 衷心으로 贊同하고 資源愛護를 爲하여 本廿五日부터 卅一日에 至하는 七日間을 經費切下키 爲하여 御買上品에 對하여『簡易한 包裝』을 하기로 하엿사오니 多少의 不便이 게실지라도 寬容하여주시기 懇願하나이다

五月廿五日

朝鮮百貨店組合(五十音順)

丁子屋 平田 三越 三中井 和信

超强力鎭痛劑

醫療家常備藥 純全コロイド劑

キンカイン

モルヒネ患者 大福音

KINCAIN

總發賣元 東亞理藥學研究所 朝鮮支所

(ノコ)五十個限クローム側腕卷 丸型 萬人向 石入 アンクル 二十年保證 弊所定價二十五圓ノ品投賣價 ¥17.50 20.25

(ノリ)三十個限クローム側腕卷 丸型 男女兼用 十五寶石入三十年保證付 弊所定價四十圓品投賣正價 ¥21.75 25.00

(ノヒ)二十個限クローム側腕卷 弊所定價四十八圓品投賣正價 ¥27.50 32.30

(ノル)十個限クローム側腕卷 丸八型 男女兼用十五石 四十年保證 ¥28.50 37.00 45.00

セイコウシヤ營業所 東京市杉並區天沼二ノ七八二 振替東京一五七九四一番

(營業種目・各種時計・新、中、古、品其他萬年筆・造御問屋)

갑싸다고속지마라! 時計를쓰시려면 信用第一이고顧客本位인成工社로!

景品付五千本限 但六本注文以上同品三本 無代進呈

正金ペン代用本イリジム付絶對保證付高級ビスーコ軸
A號弊所定價十圓品投賣正價金四圓五十錢也
B號弊所定價八圓品投賣正價金三圓五十錢也
C號弊所定價六圓品投賣正價金二圓七十錢也
正金ペン代用本イリジム付絶對的保證付高級エボナイト軸
D號弊所定價九圓品投賣正價金四圓二十錢也
E號弊所定價六圓品投賣正價金三圓十五錢也
F號弊所定價四圓品投賣正價金二圓五十錢也

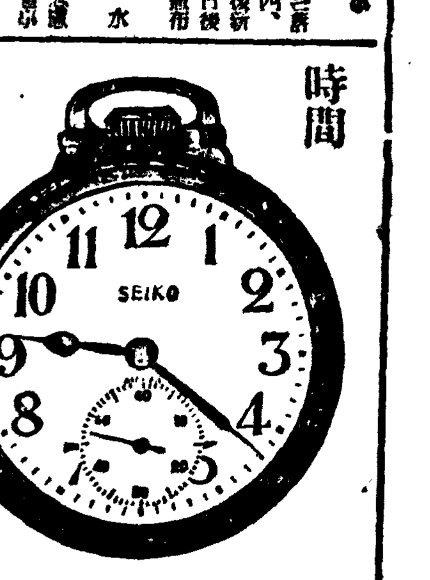

正確 時間

鐵道時計

世界的有名한16싸이스

(一) 七石入投賣 正價 70.00
(二) 七石入投賣 正價 90.00
(三) 九石入投賣 正價 120.00
(四) 十五石入投賣 正價 170.00
(五) 十七石 投賣 正價 195.00
(六) 十九石入投賣 正價 220.00
(七) 二十一石投賣 正價 280.00
(八) 二十三石投賣 正價 350.00
(九) 精工舍製鐵道時計七石入

Aの1號 57.00 Aの2號 70.00

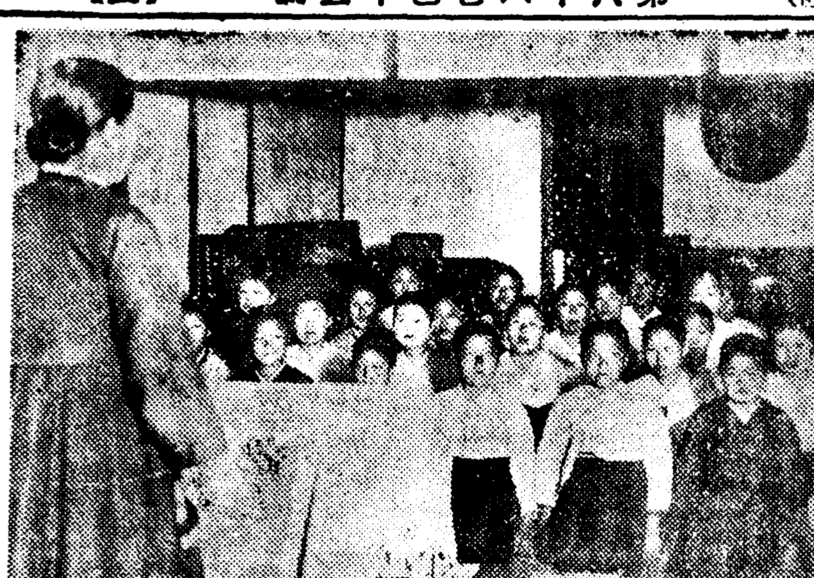

長篇小說

青春茂盛 【62】

李泰俊 作 鄭玄雄 畵

고은심의것는길(九)

은심은 얼른 대답을 들려줄수 업다. 아무도 엿들킬것이다. 은심은 『죠ー지합』이란 싸인 우에 입술을 갓다 대여본다. 정신의괴가 으로 울리는것 갓다.

회찬거리는 예 『죠ー지합』의 사진도 갓다 대여본다.

그리고 자리에 누어 한참이나 눈을 감고 마음을 진정해가지고야 사촌오빠의 편지를 마저 뜨덧다.

사촌오빠의 편지사연은 읽기전에도 넘넘히 짐작할수 엇섯던것으로 아버지께 한 내용을 좀더 자세히 좀더 강조하여쓴것이엇다.

은심은 은얼 오빠가 하여서 고마웟다.

은심은 마음 가벼히 마음 화려히 졸업식에 나갈수 엇섯다.

『죠ー지합』의 은심에의 청혼은 순조로 진행되엇다.

은심의 여행권(旅行券)도 법률상 미국인 『죠ー지합』에게약혼한 사람이라 미국영사관에서 문제업시 수서해주엇다.

어린는 동안 세월은 꼬치피엇다가 어울고 신록이 울창해지는 첫여름이 되엇다. 은심은 꼬치 피엇다. 미장원이가진 인 백화화처럼 봄어 지나간 뒤에 신미학(人身美學)의 모든과목은 천연으로도 아름다운 고은집의 전체를 가공(加工)할대로 가공하여노앗다.

하늘 푸르고 땅 푸른 유월 달, 하르아침 은심은 그의가슴에안은 꼿만이아니라 그의전체가 한폭금의 꼿처럼 색채고흔 양장과 화려한 전별속에서 서울을 떠낫다. 부산까지는 오빠, 당, 하관(下關)까지는 어머니, 그리고 하관서부터는 혼자로 동경(東京)으로 직행하는것이다.

미국으로 가는 배는 아직도 열흘이나 뒤에 횡빈(橫濱)서 떠난다. 열흘이나 미리 동경으로 오는것은 먼ー 항해를 알두고 쭉 쉬이기도 할겸 동양에선 가장 큰 현대도시인 동경을 구경도할겸 또 동경에 와 엇는 중학때 제일 가까히 지난동무 김정선이도 만나볼겸, 여러가지 일미로엇다.

은심은 정선에게 어떠면 동경에 갈런지도 모른다는것, 가게되면 전보를 칠테니 정거장에 좀 나와달라는것 이외에는 아모것도 알리지 아니햇다. 그리고 하관을 떠날때 내일아침에동경에닷는다는 전보만 첫슬뿐이다.

『아마 요즘사현텔는지두 몰라!』 그러치만 차가아침일찌이 다니까 여끼져 나와주겟지! 내가 사진결혼으로 미국 간다면 정선이가 얼마나 놀랠까?

정선이한테서 편이를 쭉 쉐가지군 어노 호텔로 가잇서야……호텔생활도 좀 알어야할께니까……』

차가 동경역에 다엇슬때는 아침이 활짝밝엇슬 때다.

『콜래드홈』에는 표목봉이은정선의 모양이 이내 눈안에 들어왓다 덤섬손을쳐 서로이만뜨 벌리엇다.

『웬일이냐?』

『구경와지』

『아수 귀족영양이 돼구나!』

『넌아직교복이니까 인두차에서 나리는나와 겡금이 달른지』

하고 슬거히 웃섯다.

『우리집에 들어갈 지금 어무것두어엄단다 여긔당에서 뭘먹구들어가야지』

『아무것두 생각안나』

『그래두……나두 조반 먹어야 학교 안가니?』

『나 혼자만 내버려두구?』

『내방에서 좀잘 갈령. 동경까지 오드랙. 와선 하루 자야 정신이 난단다』

『허긴 왜그러케 지러허냐』

식당으로 들어가서는 조반을 먹는다기보다는 누구는 어떠케되엇느냐 누구는 어디서 사느냐, 누구는 언제 시집갓느냐, 누구는 시집가서 애어가 몃치냐 동무들 이야기로 다른이야기를 해볼정신이업시 식당을나섯다.

자동차로는 정신이 네집까지는 꽤시간이더 걸리엇다.

『너우리집 깨끗지 못하다』

『날 뭘 정말 귀족영양으루아니?』

『네가 너머 호잘햇스니까, 제국호텔루나 모서야 옥릴것갓구나! 웬일이냐?』

『호산 무슨……』

『우리 오빠서껀 단박 반허겟다 얘!』

『오빠서껀이라니? 또 누가잇니?』

『웅 우리오빠 친구데 뗵인겨자야… 늘 우울해가지구 잇기땜에 난 말두잘 못부친』

『하룸렛이구나!』

『칵 하룸렛서끽이야! 그래두 떡 조혼이야 너 연애나 허지 말어란』

『아이두!』

하고 우서버리나 은심은 자기가 해노코도 『하룸렛』이란 말에선 동원치원생각이 난다. 그러나 원치원이가 여기 와 잇스려니는 꿈에도 생각 못하다.

娛樂과趣味

文部省의兒童映畵統制

아프로는製作에도着手할計畫

문부성(文部省)에서는 천근에 영화제작회의를열고 그석상에서 아동영화 제작의적극화를 결정하고서 근일중으로 아동영화의 우수한 각본을현상모집하는일방 문부성 제작부(製作部)가허락되는 한도안에서 최대의 경비를드려가지고 조흔아동작품을 만들기로되엇다.

×……×

여가지 적극적으로 제일선에 나서서 아동영화를 제작하기로 가결한외에 지금까지 각방면으로 수어시 제작되어나온 아동영화를중촌(中村)사무관 파다야(波多野)등 두졸락을 채임자로내세워가지고 매수일 목요일에 동성영화실에서 심사감상회를 열기로되엇다

×……×

여기에 의해서 조흔아동영화라고 결정한것에는 『아동영화』라고 인정하고서 『라디오』와 그외의 여러가지 방법으로서 일반가정에 널리알리는동시에 아동자신이 스스로 자유스러운 마음으로 감상할수잇도록 권유하는것인바 여기에 대하여 『중촌』사무관은 다음과가치 소신을 밝히엇다.

『조흔 아동영화는그러케 흔치안흔것으로서 얼마나 종래의아동의 영화공작이 등한히 생각되어와는지이번에 새삼스럽게 틀림이느껴다 이후부터는 문부성에서도 여기에 적극적으로 지출하려 어머래도가 결정되엇스므로 다만 처음의 계획대로 착착 이것을 구체화해나 갈뿐이다』

週末演藝메모

▲明治座 三映社提供 『아리ー포올』 『다니엘·다류ー』主演 『隊長 부ー리바』 獨逸『로비스』映畵 『고랑 쏘아ー주·로제』主演 『曲馬團』

▲若草劇場 유니버ー살映畵 『디아나·더ー빈』主演 『봄에피는雜草』 東寶映畵 『銀盤의처녀』 其他 『大씨름日報』等

▲京城寶塚劇場 『파라마운트』映畵 『로낼드·콜맨』主演 『放浪의王者』 日活京都作品 『仇討交響樂』

▲京城劇場 新興東京作品 『어머니의願』 新興京都作品 『續阿波狸合戰』

▲大陸劇場 洋畵 『約婚릴레ー』 松竹映畵 『봄의旋風』

▲東洋劇場 發華新公演 金健作 『洪吉童傳前後篇大會』

▲第一劇場 유니버ー살映畵 게리ー쿠ー퍼ー主演 『말코폴로ー의冒險』 東寶映畵 『綠波 노래의 都會로가다』

▲新富座 松竹映畵 『春雷』前後篇 메트로映畵 『大都會』

▲桃花劇場 파라마운트映畵 『國境挺身隊』 新興映畵 『海棠의노래』 東寶映畵 『그대를부르는노래』

歌謠의淨化運動

歌詞의厳選을바란다

▼……경성의송국 제이방송부에서는 종선하여 종래와 비속한 유행가를 일소하고저 작곡가중에서도 권위잇는 사람에게 작을만을 개하는 동시에 가사(歌詞)에잇서서도 종래와는달린엄선에 엄선을 하리라는방가운 소식이 들린다.

▼……사실 지금까지의소위 일반 유행가란 대체로 보아서 그다지놉게 평가할만한것이 도못엇다. 아니도 물엇다기보다는 전혀 업섯다해도 파언이아니다. 이것은 각처의 『레코ー드』상회나 홍행회사의 상업정책상 어쩔수업는 『코ー쓰』엿슬지 그것은 모른다.

▼……그러기때문에 출생하는 사람이면 천한유행 영하고 속되게 불리수어가기때 가진것을 가정으로 가지고 들어가려고하지 안햇고, 또는 어린자녀들이 이가튼노래를 부르는것을 꾸짓고경계하엿다. 이러케 일반이 경문에 점점 기세를 올렷슴는지모른다.

▼……이것은 확실히 청당한 면요(民謠)의 성장을 방해하엿다. 직접으로 민요를 대로써 나가는 『라디오』와 『레코ー드』에 비하것은 물론 아니다. 눈에보이지안는 전파(電波)의 힘을빌어 무한계하는 속에서 지금가치어 못나오게 해방을 놀은것은 의미에서든지 무서운말 물론 아니것지만 그래도 벼전을 보이고 유행가의 정 속하기 짝이업는 노래로서 재란 알고보면 자못적극한 저사람의 마음을 끌고 간 세게로 돌아가며 저극하그 리어 영업의 선수가되엇슴 대로 세력을 떨게되엇던것 에는 틀림업을것이다.

이다 그 세력이란 삼뭇 막 ▼…『라디오』와 세력은 거 어떠한 유행가 정회음 동을 적극적으로 착수하엿 다는것은 아모리롱하시 찬성치 안흘수업다. 그러나 작곡에만 패거의 허물이잇 섯든것이 아니라 가사에도 작곡못지안케 적지안흔 잘 못이 엇섯다는것을 깨다라 야한다. 이게 문제다.

▼…작곡가를 한곳에 모어게하는 일방, 가사를 쓰는 사람에게도 이러한 기회를 스스로만들어 재공함이 진정한 정화운동을 괴하게되는 순서가아닐까.

雙Q生

世界를덥는諜報網

黑幕에날뛰는秘密細胞의觸手

『스파이』공작에 서로 눈어 동그래서 힘을 쓰고 잇는 구주각국이다 『스파이』의 조직망은 날로 확대되어가고 강화되어 가고 잇다 지금 각국의 첩보(諜報)조직을 해부해보면 대체로 다음과 갓다.

전쟁이 능하고 동시에비밀조직의 강화를 뽐내기는 영국 제일일것이다

세계에 업는곳이업시 호터저잇는 영토를 보호하는 확실한 수단은 아무도 든든한 『스파이』조직에 의뢰하는것이 가장현명한 것이다 현재는 신사는연하는 가면신사국도 한번 가면을벗는 날이면 『스파이』의 활동이 백주에를 어날것이다 신사적 외교라고 적국이 영국보고 욕을하는것도 무리가 아닌 이야기라고생각한다.

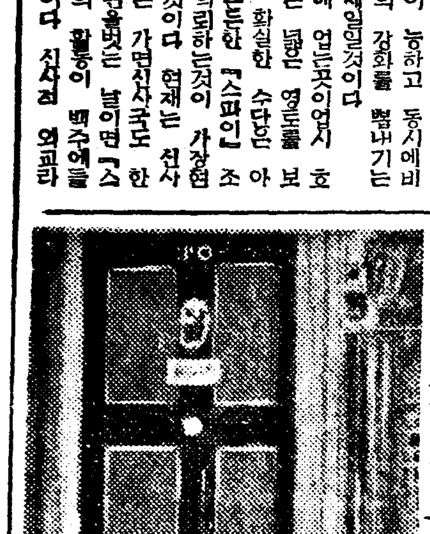

그만큼 영국첩보부는 항제를 직게로 하여가지고 각파처마다 제각기 한조직을 이룬 특색을가지고잇다.

내무, 외무, 육군, 해군, 항공, 무역, 식민각성에는 첩보부가잇다. 한때는 너무 첩보가 만허서 서로연락을 잘 취하지못해서 똑하지안혼 실패를 본일이잇다. 예를들면 『아라비아』의 추장배후에는 제삼국의 세력이 미칫스리라 다신하고 육군과 염우양성의 첩보부가서로 비밀리에 공작을하고또 비밀리에 돈을 끄내서 매수하기 시작햇다고 『까십』까지도 엇섯지만 하여튼 오늘의 영국첩보부(인테리젠쓰·써ー뻐스)의 실력은 의인허 적게 생각할수가업다.

그본부는 『다우닝그』정 십번지에잇다.

불란서 에서는 제이첩보부 『도제ー스뷰로』라는것으로 이것도 각관성 경시청 육군성에 잇서서 일찌기 『스파이』의 요화 『마다하리』의 활약하던 파리(巴里)에 제 불란서 제이 첩보부의 『스파이』가 어느 정도만큼 활약하고 잇는지는 아직 확실한 활약의 실현을 똑똑히 헤수는 업다 동일은 대영전(對英戰)을 유일의 목적으로 하는것과 가계 선전과 첩보활동에 대활약을하고잇다 전번 대전에 지것은 선전때문에 졋다는 오명을 잡어서 『스파인』공작에 열중 고심을하고 잇는것으로 보이엇다. 유명한 『카나리스』라는것은 독일 비밀정보의 의미다 어것은 전설에 의하면 제정시대의부터의 큰유산여러고 한다 보불전쟁(普佛戰爭)당시에는 『스지ー벨』이 씨는 유명한 『스파인』를 동원시켜서 지하공작을 하엿다는 『에피소드』는 유명하다.

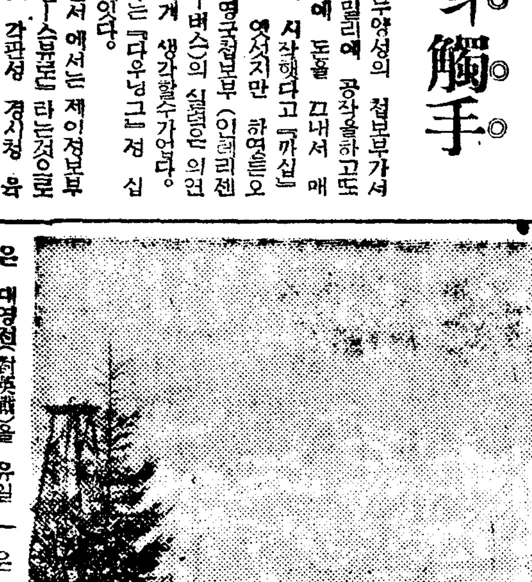

소련에서는 세겨전으로 『게페우』조직이 엇스나 재정시대에는 『오훠라나』라고하다가 다시 『제카』란 이름으로 변햇섯다 지금와서는 그어느것보다도 조직을 크게하고 강화하여 『게페·우』가 되엇다 그외에이태리(伊太利)에는 오보라 서반아(西班牙)는 『후라크』 첩권아래의 『재오국』이라고불러는 『스파이』조직이잇다 이상에 드는것은 다 각각 『스파이』조직의 상식이다

그중에 주목할것은 영국대 독일의 『스파인』전일것이다 그 알지 못할 암약에 활동하던 『스파인』의전모가백주에 폭로될 날은 드디어 언제올까?

▽……△

구라파(歐羅巴)의 화약창고인 『발칸』은 언제 폭발할것이냐?ー지금전쟁을하고 잇는 연합국이라고 할만한것이 『루마니아』의석유자원을 노리는것이다.

그것을 목적으로하고 영국과 불란서 대 독일 소련의 미묘한 관계가 엇는 것이다 어는 정쟁의어권가지 알아과 책모(策謀)에 각국은 큰활약을하고엇다 차음에는 나라를 순례하면서 『스파인』은 어둠에서 어둠으로 비약하고 잇는가? 요지음의 『루마니아』의 사정을 소개하면 현재 『캐로루』국왕아래 루일된 정당으로 조직하고 병력(兵力)를 점검강화하여 각국의친약을 잘막고잇다한다 거개 서구경을 지나가기도 떡어렷에 되어서 여행하는손님도일국하기전에 누구든지다 내리게 하엿다.

그러데 작년에 대다양을내린 친독비밀결사 『철위단(鐵衛團)』을 옥 시키는 모양이나 영불의자본을 버리지도안코는중립을 유지하기에 힘쓰고엇다.

거기서 드디어 독일은루마니아의 석유자원을 획득하고 이것을 수송하고자 기사와 기계를 만히 사토리 고잇다 일방 영불은 도중에서 이것을 막어버리려고 서로 날뛰지못하는 사이에 공작을 하고 엇다.

예를들면 석유 항크겨 서전다던지 『다뉴브』에 동일 수송선(輸送船)에 구녀이낫다던가 선전에 『스트라이기』가 어렵낫다는것은 거진선전에도 관게잇겟지만 『스파인』행위의결과로볼수잇다대계로 『루마니아』는 영국을 라서 독일 이태리 그외의 여러나라사람이 모여들어서 떰복잡한나라이다 가령 입국홍중지하엿다고해도 여려움수가업는 상태에 잇다. 이것을보면 누구든지 모든 목적때문에 오는 『스파이』라고 도허는수업는일이다 말하자면 『스파이』가 제일 만혼나라일것이다.

거거서 독일어 착어해올어오면 『루마니아』사람들은 석유탕에다 불을질르고말것이다는데까지 이르럿은만큼 중립을 보존하고잇는 상태이나 약한나라 이후가 어떠케될지는주목을붓고잇다.

(사진은 『란돈』의 『다우닝』街의 영국 『스파이』본부(上)와 『루ー마니아』의 石油 광크(下))

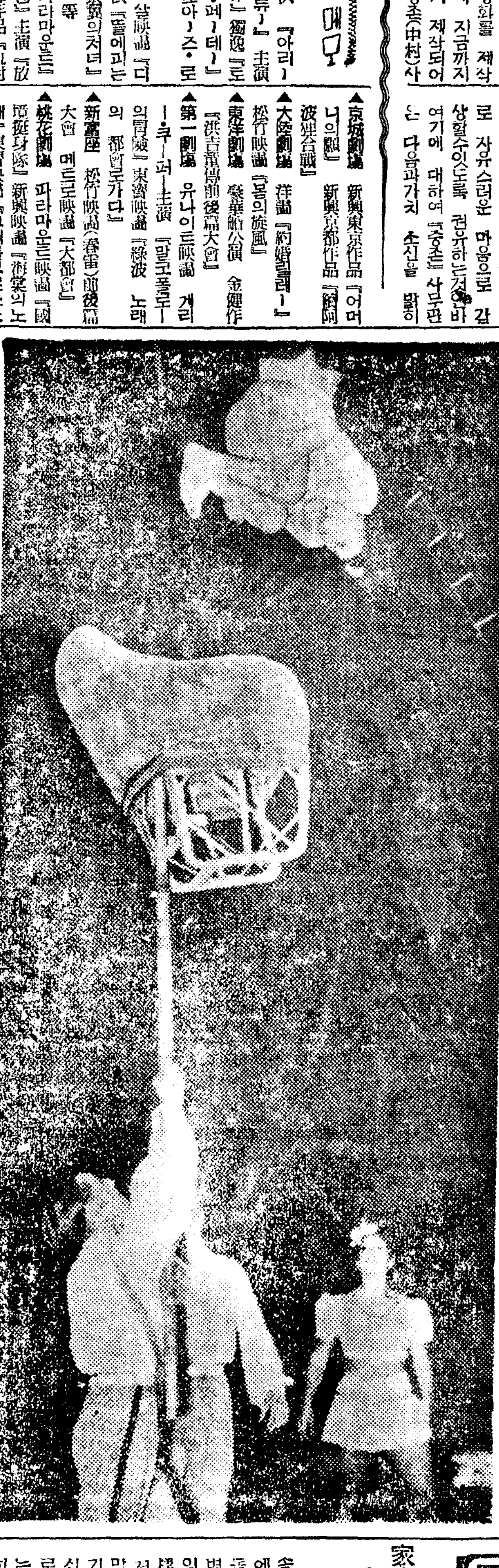

『고젯트』孃의曲藝 [illegible]

날개의사람 또다시問題

얼마전에 약국(若國)파의구두개와 파기의 불신문제로말일우킨 『파라마운트』회사의 작품 『날개의사람들』은 그후그 전황교좌(黃金座)의 판수 전촌(田村)씨로부터 현재 경보(京寶)의 경영자 길본(吉本)에 행행으로 영도되어 오는유월제에 『푸로』에 상영할예정이엇던것이나 『파』사대리점기신영행(紀新洋行)과 대륙극장(大陸劇場)과 사이에 새로어계약이 성립되어유월제상주부러 재상영하기로된까닭에 『경보』측에서는 영화봉절후가튼 도시에서 허말도 지나지안하서 재상영한다는것은 종래의흥행도덕을너무도 무시하는것이라하여 거신양행이 취하는 태도도 불만을가지고 대륙극장에잇서서의 재상영을 중지하지안홀것가튼면 단연코 봉절을하지아켓다고 배급회사에다가 정식통고를보냇슴으로 또시끄러운 문제가일어나리라한다.

日劇『땐싱·팀』 ▽…二十九日入京

오는 유월일일부터 시내부민관에서 닷새동안 공연하기로된 영국(日劇) 『땐싱·팀』 일행은 오는어삼구일 오후한시사십분차로 경성역에 도착하리라는바 일행은『레뷰ー껄』파 가수를합하여 구십여명에 달하다고.

『轉向하는템플』 貯金만三百萬弗

어린애역으로 한동안 인끼를끌고 엇던 『템플』양도 금번에는 열한살ー. 『폭쓰』사와도 계약이 잇서서 어떠케 해야 조흘지 걱정거리엿섯는데 어번에 『템플』양 스스로가 은막 인퇴를 발표하고 계약을 해제하기로 햇다 한은 어머 보도하바와갓다

×……×

그러데 『템플』이 여섯살부터 열한살이되는 오늘까지 모흔 돈은 삼백만 『딸러』 『고인』의 월급이삼십만 『딸러』라한다 이제부터는 학교에다 근후 다시 영화인이 되리라하나 『템플』의 『팬』은 아직 낙망하지안하도 조흘것이다.

(사진은템플)

海外短信

"音樂의都市"도옛말 변해가는『헬싱키』市

【『헬싱키』發同盟】 『핀랜드』에서는 금년에보통가튼면 성대하마술경기(馬術競技)를하려던 『올림픽』마장(馬場)을최근에 어르러 『올림픽』을 개최할가망이 업게되엇스므로 곳가축사양장(家畜飼養場)으로고

요즘의米國讀書界

小說讀者가부쩍늘엇다

○……구주대전이 엇슨 요지음 『아메리카』의 『인테리』층의 독서에 어떠한 영향을끼치고잇는가 『마사추세쓰』주립대학의 흥미잇는 조사에 의하면 요즘 제일만히 엄것는책이 『바람과치가다』라고하가다.

○……그외의 만히엄히는책을차레대로쓰면

▲이도(二都)어야기

▲북서의길

▲『레베카』

▲『시타델』

▲『안토니ー·아도바ー스』

▲성경

▲성난포도

▲보도(寶島)

▲룸·쏘ーㅣ냐

이상과가튼것으로 성경이제치위가 되어잇는것은 재미잇는일이다. 그리고 예전소설이 아직 우위(優位)를 점령하고 잇는것도 현재의 미국지식계급의 문위기를 알수잇서서홍미잇는일이다.

○…또 하나는 사전을 쎄여 보면 공부를하는 사람이 잇는것을 알수잇다.

演劇映畵

老將安鍾和監督 文化映畵에專屬

영화게의 조창기부터 지금까지 오로지 조선영화의 명일의발전을위하여 꾸준히 노력해온 노장감독 안종화(安鍾和)씨는 드디어요즘에 이르러 오랜동안의 침묵을깨트리고 오는유월하순이나 칠월상순부터 씨로서는비로소 처음인 『토ー키ー』를 제작하게되엇다는바 회사는 문화영화사(文化映畵社)로서 씨는일층으한 노력과 전심의 정주를 하리라하니 조선영화게에도 발달을위하여 엿스리라하여 일반의기대는 크다한다.

金貞植氏入京 『셋트』製作着手

천중회(萬宗會)여사의 『코스춤』 또는 조선권(趙寒憲)씨의 군의 무대장치를따라서 크게 기대를하게되며 오랜동안 동경에서 그림공부를하면 회기김정식(金貞植)씨는 재난사월에 고향인서울로 돌아와서 휴양중이더니 요즘에이르러 다시 머리를 거다듬어 영화의 『셋트』 제작을 따라 『데자인』하기에 분주하다고.

頭痛에걸린 새신랑黃澈氏

아랑(阿娘)의 황철(黃澈)씨가 오래간만에 휴가를 하엇슨 어떠케된 일엇지만 안하서 만나는지구마다 불평을 내지 말고보면 그러나 사실 그모든세 찌든 어떠케 흥행장에서 보면 어떠케 유한 속에서 그러케 된것이라고 새신랑황철씨는 그저만나는사람마다 분통고집하기에 엇다고ー 처음여행의 꿈

高映朴基采氏 妓生映畵製作

고경(高映)의 박기채(朴基采)씨는 작하기로되엇다 제일회작으로 작의 『유성(有聲)』 출현은 아니면 촬영하기에 곤란한 장면이 만흠으로 할수업서어깃으로 오는기월로 연기하고 유월부터는 다못(多勢)의작 생존을 배경으로한 기생영화로 제작하기로되어 방금 『콘티』를 만들기에바쁘다고.

新綠名碁譜

黑困馬救出反映

城門失火에殃及池魚

—【4】—

白 盧史楚 · 黑 金秉浩 【四目半出】

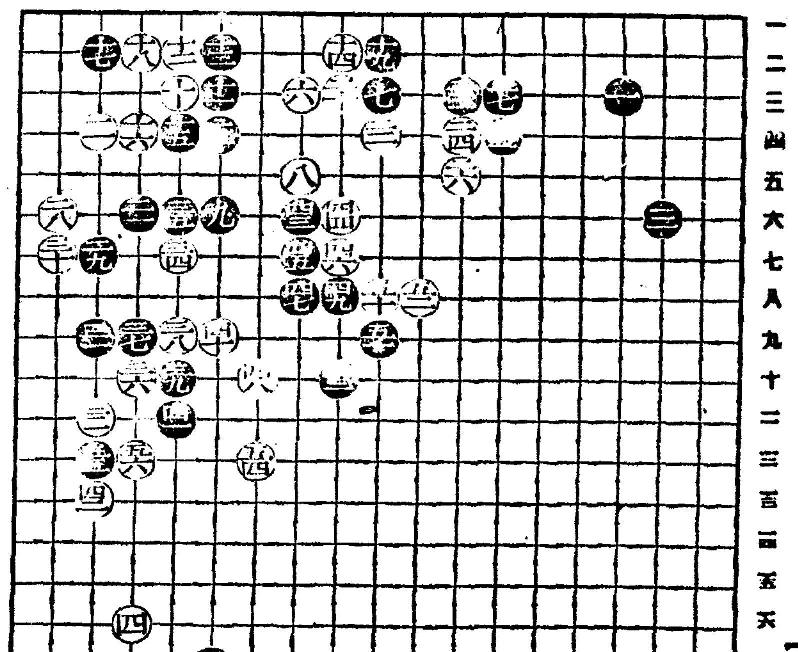

放送

二十五日(土曜) (東)라디오體操

▲午前六時 (東)라디오體操

家庭時間 (二十五日午後 一時十五分) 盲腸炎이야기 醫學博士 鄭準謨

맹장염이란 소장과대장이접속된 부근에잇는 맹장의말단에붓흔 갓난애샛기손까락만한 충기(突起)에 염증을 일으킨 병을 말합니다. 이병은 매우 위험한병으로 어 추양(腫)기(盲腸炎)가 끝마서 배구녕속에 서터지면 복막염을 일으켜사망하는수가 만흐며 어려케되기까지에는 보통합병한지 삼십륙시간내지 사십팔시간안에 로 자칫하면 귀한생명을 은는수가만흠으로 발병즉시적절한 치료를해야됩니다. 오늘은 맹장염에대해서 일반이 상식적으로 알어두실몰론점 주그

講演 (十五日 午後七時半) 奇魚珍貝 (趣味三題) 中央中學 李根震

육지의 생활을하는 해양에는 만흔어류와 패류가살고잇습니다. 어느것하나라도 우리인류와관계 업는것은 없을것입니다. 우리가 일상식찬으로쓰고잇는 비옷과대합을 보십시요 그것들이 해양에서어떠케유영하고 생활하고 잇는지 아십니까. 더구나 심양과원해에들어가보면 이상스러운 어류와 괴상스러운 어류가뷔지거수입니다. 그중의 거어진패에거의 습성과 형태를좀 말할까합니다.

第一放送

▲同七時 宮城遙拜

▲同一〇時三〇分 氣象通報 家庭메모 日用品時勢 오늘의알아두실것

▲正午(東) 時報 오늘의알아두실것

▲午後零時五分 獨唱과合唱 (레코ー드)

▲同零時三〇分 뉴ー스

▲同一時 第十六回 全朝鮮蹴球大會實況(平壤)ー平壤箕林里公設그라운드로부터中繼ー

▲同一時一五分 家庭時間 『盲腸炎이야기』 醫學博士 鄭準謨

▲同四時 뉴ー스 職業紹介

▲同六時 어야기(全國中繼)(國語) 『珍奇한朝鮮의島嶼』 李王職昌德苑長 下郡山誠一

▲同六時三〇分 어린이新聞

▲同六時三〇分 週間情報

▲同七時 뉴ー스 天氣豫報

▲同七時三〇分 講演 趣味三題 (三)奇魚珍貝 李根震

▲同八時 歌謠曲 一, 그港口그女子(朴) 二, 人情事情(金) 三, 새파란(全)잔(朴) 四, 靑春馬車(金) 五, 꼿피는마을(朴) 六, 버들잎身勢(金) 朴響林, 金英椿 伴奏京城放送管絃樂團

▲同八時三〇分 (大)피아노獨奏 一, 드레유ー트와프ー가 F短調作品二五의一 멘델스존 作曲 二, 幻想曲 그리레에우作曲 十二의四 슈ー만作曲 三, 르도 프리라이데作品六二 웨ー바ー作曲 黑田睦子

▲同八時四〇分 野談 『太守仲媒』 吳祥根

▲同九時一〇分 雙玄琴散調 一, 진양조 二, 중모리 三, 자진모리 申快童 李小香 杖鼓韓成俊

▲同九時三〇分 뉴ー스解說

▲同九時四〇 (東)時報 뉴ー스氣象通報, 라디오메모 明日曆

▲同一〇時 地方으로보내는뉴ー스

▲同一〇時一〇分 中等國語講座 (五五) 金鳳姬

第一放送

▲午後零時五分(東) 十時코서트 ▲同零時三〇分(東) 東大野球實況 ▲同六時三〇分(城)講演 ▲同八時三五分(城) 產業이야기 ▲同八時四〇分(城)(大)도라마 ▲同九時(大)浪花節 ▲同九時三〇分(大) 稀公演藝地

二十六日(日)

▲午前六時 (東)라디오體操 ▲同七時 宮城遙拜 ▲同一一時五〇分 氣象通報

▲同零時三〇分 뉴ー스

▲同一時 名曲鑑賞 (레코ー드) 交響詩 『쎄라투스트라는이가말하다』 ー리하르트슈트라우作曲 解說 金世鋼

▲同一時 第十六回全朝鮮蹴球大會實況(平壤)ー平壤箕林里公設그라운드로부터中繼ー

▲同四時 뉴ー스

▲同六時 童話 『山에사는할머니』 吳世昌

▲同六時二五分 畜產뉴ー스

▲同六時三〇分 修養講話 『人間生活의再吟味』 佛專校長 金敬注

▲同七時 뉴ー스 天氣豫報

▲同七時三〇分 新民謠 一, 도라지打鈴 二, 오돌독 三, 배뚱가 四, 사발가 五, 漢江水 六, 靑春歌 李忠善 洪桂玉 短簫 李鶴成 笑琴 李忠善 細笛 池獺洙

▲同八時 레디ー獨唱 一, 오랑캐꽃 스와람라作曲 二, 歌劇 『카르멘』 中꽃노래 비제ー作曲 三, 歌劇 『세비라의理髮師』 中君쏘네 로시니ー作曲 四, 언제나 만나볼거나 불란드作曲 徐守俊 伴奏 李興烈

▲同八時一〇分 라디오小說 『花瓶과안해』 金健作 徐月影

▲同八時二〇分 라디오小說 (咸興) 大笒獨奏 一, 散調 二, 鳳凰吹 朴鍾基 杖鼓韓成俊

▲同九時五分 歌曲 一, 界面 二, 弄 三, 羽樂 四, 編, 五, 編·郞浪 李斗峰 洋琴金相淳 大笒金永根 杖鼓張明壽

▲同九時三〇分 뉴ー스解說

▲同九時四〇分 (東)時報뉴ー스 氣象通報, 라디오메모·明日曆

▲同一〇時 地方으로보내는뉴ー스

▲同一〇時一〇分 레코ー드音樂

第一放送

▲午後零時五分(東) 萬國博士樂獻午後奏 ▲同一時(東) 東大野球實況 ▲同六時 (大) 連續劇 ▲同六時二五分 (新京) 座談會 ▲同七時三〇分(大) 義太夫 ▲同八時四〇分(東) 國史

京城寶塚劇場 黃金座改め 廿一日ヨリ廿日ハマデ

ニュース	12•15	3•50	7•00	
仇討交響樂	12•25	3•40	7•20	
エユース	10•30	1•45	5•00	8•40
放浪の王者	10•40	1•55	5•10	8•50

25日(日曜日)ハ午前9•30ヨリ始映 早朝割引開映時間マデ

大陸劇場 22日ヨリ上映時間表 日曜10時

婚約リレ	11•00			
ニュース	12•16	3•10	7•00	
春の旋風	12•31	3•25	7•15	
婚約リレ	1•46	4•35	8•25	

次週 私には夫がある

本町三 京劇 ニュース 母の願ひ 青春涙あり母は尊し 續阿波狸合戰 誰が見ても面白い! 『女人峠』 近日封切 階下席 三十錢

廿四日ヨリ卅一日マデ上映番組ト時間表 本日ヨリ 番組入替ナシ

明治座 25—26日上映時間表

旅する人人	10•00		
ニュース	11•47	3•27	7•10
隊長ブーリバ	11•57	3•37	7•20
旅する人人	1•40	5•10	8•53

『黎明』(水戶黃門 · 傑作全篇)

若草東寶 5月25日よりの上映時間表

ニュース	10•30	1•35	4•20	7•15
傑作人形	10•40	1•35	4•30	7•25
豪大文化映 エノケンの譽れの土俵入	11•55	3•50	5•45	8•40
	12•30	3•15	6•10	9•05

但シ日曜ハ二回 九時半ヨリ上映

新富座 大都會 メトロ社超特作 特選出演田中絹代 監督 フランク·ボザーギ 主演 『大地』ルイズ·レイナー スペンサー·トレーシイ 昨年度アカデミー賞獲得の兩名 春雷 松竹大船超特作 監督 佐佐木啓祐 主演 夏川大二郎 木暮實千代 川崎弘子 大每ニュース 讀賣ニュース 五月廿四日ー廿六日 二大特選名畵公開 大衆料金二十錢 均一(階下席)

第一劇場 五月廿五日ヨリ四日間 ユナイト社超大作 間諜 コンラット·ファイト主演 RKO社超特作 金鑛怪盜團 リチャード·デイックス主演 東寶映畵社特作 幼き者の旗 次週豫告二十九日ヨリ 巨人コレム 東寶映畵 家庭日記 前後篇大會

東洋劇場 大史劇 『그믐날밤』 二幕四場 李雲芳 脚色 『林巨正傳』 前後篇 李瑞求作 次週豫告 電光(二五) 四四九五番

劇團豪華館特別週間 五月二十二日부터 洪吉童傳 前後篇大會 此術하는洪吉童이 才操交洪吉童 이 三尺童子의어린놈이洪吉童의이 그의半生에 는洪吉童이仇恨이 갓어이 다 自기가잇고에낫는사람도잇다 叛逆者만이가지는正義感그것이 洪吉童에점돼된雄辯이다 敢才一作家金健 三人의洪吉童 苦勞의결울아름다히그리엇다

優美館 五月廿五日ヨリ大公開 大衆料金 廿錢均一 間諜最後の日 日本版 英ゴーモン社超大作 ピーター·ローレ主演 結婚問答 新興キネマ東京超大作 山路ふみ子 主演 金毘羅船 新興キネマ京都大作 羅門光三郎 主演 日本版 テイファニ社特作 類人猿ハリウット征服 テイファニイ動物團 出演

桃花劇場 五月廿四日ー廿六日 晝夜二回 一時 七時 大衆料金二十錢均一 國境挺身隊 パラマウント社超大作 監督 ヘンリー·ハサウェイ 主演 ウイリアム·ボイド 海棠の歌 新興東京大作 監督 深田修造 主演 新田實 山口みゆき 君を呼ぶ歌 東寶映畵社大作 監督 伏水修 主演 月田一郎 椿澄枝 江戶川蘭子 各レコード歌手特別出演 次週 春雷前後篇大會